

POLJČE

1313 - PRVA OMEMBA POLJČV PISNIH VIRHI

Pevlich [. . . von Pevlich . . .] 1313-03-12 (Listina ARS ZL; CKSL)
Vir: SHT – Kranjska (zrc.sazu, 2016)

1319

Paeulich [. . . von Paeulich . . .] 1319-08-11 (Listina ARS ZL; CKSL)
Vir: SHT – Kranjska (zrc.sazu, 2016)

1320

Pewlik [. . . von Pewlik . . .] 1320-08-22 (Listina HHStA AUR; CKSL)
Vir: SHT – Kranjska (zrc.sazu, 2016)

1322

Paewlich [. . . datz Paewlich . . .] 1322-11-02 (Listina ARS ZL; CKSL)
Vir: SHT – Kranjska (zrc.sazu, 2016)

1326

Pevlich [. . . von Pevlich . . .] 1326-02-02 (Listina ARS ZL; CKSL; MHDC IX, št. 6)
Vir: SHT – Kranjska (zrc.sazu, 2016)

Paeulich [. . . von Paeulich . . .] 1326-06-09 (Listina ARS ZL; CKSL)
Vir: SHT – Kranjska (zrc.sazu, 2016)

Pevlich [. . . von Pevlich . . .] 1326-06-24 (Listina ARS ZL; CKSL)
Vir: SHT – Kranjska (zrc.sazu, 2016)

1333

Pevlich [. . . von Pevlich . . .] 1333-01-05 (Listina ARS ZL; CKSL)
Vir: SHT – Kranjska (zrc.sazu, 2016)

1338

Palyk [. . . ze Palyk . . .] 1338-04-27 (Listina ARS ZL; CKSL)

Vir: SHT – Kranjska (zrc.sazu, 2016)

1344

Powlich [. . . von Peowlich . . .] 1344-05-18 (Listina ARS ZL; CKSL)

Vir: SHT – Kranjska (zrc.sazu, 2016)

1348

Pewlik [. . . cze Pewlik . . .] 1348-11-19 (Listina ARS ZL; CKSL)

Vir: SHT – Kranjska (zrc.sazu, 2016)

1349

Paelik [. . . Paelik . . .] 1349-04-21 (Listina HHStA AUR)

Vir: SHT – Kranjska (zrc.sazu, 2016)

1350

Paulich [. . . dacz Paulich . . .] 1350-12-10 (Listina ARS ZL; CKSL)

Vir: SHT – Kranjska (zrc.sazu, 2016)

1359

Paulik [. . . Paulik . . .] 1359-11-13 (Listina ARS ZL; CKSL)

Vir: SHT – Kranjska (zrc.sazu, 2016)

1368

Paewlich [. . . von Paewlich . . .] 1368-07-04 (Listina ARS ZL; CKSL)

Vir: SHT – Kranjska (zrc.sazu, 2016)

1380

Pewlikch [. . . ze Pewlikch . . .] 1380-03-19 (Listina ARS ZL; CKSL)

Vir: SHT – Kranjska (zrc.sazu, 2016)

1384

Pewlich [. . . von Pewlich . . .] 1384-03-29 (Listina ARS ZL; CKSL)
Vir: SHT – Kranjska (zrc.sazu, 2016)

1386

Pewlich [. . . von Pewlich . . .] 1386-03-30 (Listina ARS ZL; CKSL)
Vir: SHT – Kranjska (zrc.sazu, 2016)

1387

Pawlik [. . . von Pawlik . . .] 1387-03-30 (Listina ARS ZL; CKSL)
Vir: SHT – Kranjska (zrc.sazu, 2016)

1390

Pewlich [. . . von Pewlich . . .] 1390-03-05 (Listina ARS ZL; CKSL)
Vir: SHT – Kranjska (zrc.sazu, 2016)

1391

Pewlik [. . . ze Pewlik . . .] 1391-01-30 (Listina ARS ZL; CKSL)
Vir: SHT – Kranjska (zrc.sazu, 2016)

1392

Pewlich [. . . von Pewlich . . .] 1392-06-13 (Listina ARS ZL; CKSL)
Vir: SHT – Kranjska (zrc.sazu, 2016)

1393

Pewlichk [. . . von Pewlichk . . .] 1393-06-25 (Listina ARS ZL; CKSL)
Vir: SHT – Kranjska (zrc.sazu, 2016)

Pewlick [. . . Pewlick . . .] 1393-10-20 (Listina HHStA AUR)
Vir: SHT – Kranjska (zrc.sazu, 2016)

Pewlich [. . . von Pewlich . . .] 1393-10-21 (Listina ARS ZL; CKSL)
Vir: SHT – Kranjska (zrc.sazu, 2016)

1400

Pewlik [. . . zu Pewlik . . .] 1400-10-25 (Listina ARS ZL; CKSL)
Vir: SHT – Kranjska (zrc.sazu, 2016)

Pewlik [. . . von Pewlik . . .] 1400-10-25 (Listina ARS ZL; CKSL)
Vir: SHT – Kranjska (zrc.sazu, 2016)

Pewlik [. . . von Pewlik . . .] 1400-10-26 (Listina ARS ZL; CKSL)
Vir: SHT – Kranjska (zrc.sazu, 2016)

1401

Pewlik [. . . von Pewlik . . .] 1401-04-18 (Listina ARS ZL; CKSL)
Vir: SHT – Kranjska (zrc.sazu, 2016)

Pewlik [. . . von Pewlik . . .] 1401-06-15 (Listina ARS ZL; CKSL)
Vir: SHT – Kranjska (zrc.sazu, 2016)

1402

Pewlik [. . . von Pewlik . . .] 1402-07-16 (Listina ARS ZL; CKSL)
Vir: SHT – Kranjska (zrc.sazu, 2016)

1403

Pewlik [. . . von Pewlik . . .] 1403-04-30 (Listina HHStA AUR; CKSL)
Vir: SHT – Kranjska (zrc.sazu, 2016)

Pewlik [. . . Pewlik . . .] 1403-06-30 (Listina HHStA AUR)
Vir: SHT – Kranjska (zrc.sazu, 2016)

1406

Pawlik [. . . zu Pawlik . . .] 1406-10-08 (Listina ARS ZL; CKSL)
Vir: SHT – Kranjska (zrc.sazu, 2016)

Pawlik [. . . zu Pawlik . . .] 1406-10-08 (Listina ARS ZL; CKSL)
Vir: SHT – Kranjska (zrc.sazu, 2016)

Pawlig [. . . zu Pawlig . . .] 1406-10-08 (Listina ARS ZL; CKSL)
Vir: SHT – Kranjska (zrc.sazu, 2016)

Pewlik [. . . an dem mos vnder Pewlik . . .] 1406-11-30 (Listina HHStAAUR; CKSL)
Vir: SHT – Kranjska (zrc.sazu, 2016)

1411

Pawlik [. . . von Pawlik . . .] 1411-07-20 (Listina ARS ZL; CKSL)
Vir: SHT – Kranjska (zrc.sazu, 2016)

1422

Pewlikch [. . . auf dem Mos vnder Pewlikch . . .] 1422-01-04 (Listina ARS ZL; CKSL)
Vir: SHT – Kranjska (zrc.sazu, 2016)

1428

Päwligt [. . . zw Päwligt . . .] 1428-02-08 (Listina ARS ZL; CKSL)
Vir: SHT – Kranjska (zrc.sazu, 2016)

1436

Pewlikch [. . . auf dem möss vnder Pewlikch . . .] 1436 (FK Celje I, f. 13)
Vir: SHT – Kranjska (zrc.sazu, 2016)

Pewlikch [. . . hof zu Pewlikch . . .] 1436 (FK Celje I, f. 24')
Vir: SHT – Kranjska (zrc.sazu, 2016)

1444

Pewlik [. . . zu Pewlik . . .] 1444 (FK Celje I, f. 6
3)
Vir: SHT – Kranjska (zrc.sazu, 2016)

1458

Pewlikh [. . . zu Pewlikh . . .] 1458-02-18 (Listina MZAB; RKF XXVI, št. 556)
Vir: SHT – Kranjska (zrc.sazu, 2016)

Pewlikch [. . . zway mader wismaid auf dem Mos under Pewlikch . . .] 1458- 02-18
(Listina MZAB; RKF XXVI, št. 556)
Vir: SHT – Kranjska (zrc.sazu, 2016)

1464

Peulikch [. . . zu Peulikch . . .] 1464-10-28 (Listina ARS ZL; CKSL)
Vir: SHT – Kranjska (zrc.sazu, 2016)

1754

ex pago Polz (Poljče)

subditus ecclesiae s. Udalrici in Vigaun (cerkev sv. Urha, Begunje)

Mathaeus Murneg viduus 60. filius Mathias 20. Mathaeus 16. filia Maria 18. famula
Maria 21.

Andreas Erkar caislerus 33. uxor Apolonia 24. mater Catharina vidua 64.

subditus baronis Gallenfels sub Podwein (baron Gallenfels, Podvin)

Joannes Paradisiz 52. uxor Maria 40. filius Joannes 17. Petrus 9. filia Anna 13.
Maria 4.

subditus sub Grimbschiz (Grimšče)

Mathias Goriznig 48. uxor Lucia 40. filius Mathaeus 10. Andreas 6. filia Maria 14.
Helena 4.

Michaël Ambrossiz inquilinus in fundo Jacobi Vouk sub Grimbschiz 30. uxor Maria
26. filia Margaretha 3. Anna 1. item inquilinus Jacobus Ovsseneg 30. uxor Getrudis 26.
filia Maria 1.

subditi comitis Lamberg sub Stein (grof Lamberg, Kamen)

Simon Snoi 40. viduus filius Primus 7. Mathaeus 5. Agnes 14. Maria 11.

Josephus Tomez 35. uxor maria 30. filius Primus 4. Mathias 2. filia Ursula 8. Elisabetha 5. Getrudis ½. famula Maria 25.

Mathias Mullei liber 17. mater Margaretha vidua 40. frater Josephus 13. soror Margaretha 19.

Simon Pernush 60. uxor Maria 50. famula Maria 24. inquilina Maria Pusmanin vidua 50. filia Catharina 10.

Georgius Urbanz caislerus 47. uxor Maria 48. filia Maria 20. Anna 6. Ursula 3.

subditus beneficii s. Catharina in Leess (beneficij sv. Katarine v Lescah)

Josephus Pocher liber 15. mater Maria 65. vidua soror Maria 16. Anna 13. Elisabetha 11. famulus Lucas 27. inquilinus Joannes Walloch 30. uxor Getrudis 40. filius Simon 4. mensium item Ursula Mulleika caelebs 27.

subditus ecclesiae B. M. V. in Leess (cerkev blažene device Marije v Lescah)

Marcus Zotl 23. uxor Agnes 29. filia Maria 1. mater uxoris Maria 40. vidua filius Mathias 17. filia Maria 18.

subditus ecclesiae s. Nicolai in Wresniz (cerkev sv. Nikolaja, Breznica)

Joannes Hrouath 45. uxor Maria 40. filius Andreas 20. Josephus 18. filia Maria 9. Elisabetha 6. inquilinus Paulus Stuller 28. uxor Helena 25.

landtschafftlicher freysass

Lucas Legat 31. uxor Margaretha 36. filius Thomas 5. Georgius 2. filia Maria 14. Lucia 7. inquilinus Martinus Ankrest 40. uxor Maria 40. mater uxoris Agnes 80. vidua

subditus ecclesiae s. Petri in Monte
(cerkev sv. Petra na gori – Sveti Peter nad Begunjami)

Primus Ousseneg 31. uxor Agnes 25. filius Andreas 3. filia Getrudis 8. Maria 6. mater Ursula 70. vidua soror Maria 24. inquilinus Jacobus 30. uxor Maria 26. filius Simon 1.

Casparus Meteriz 40. uxor Ursula 33. filius Georgius 14. filia Maria 4. famula Elisabeta 17.

Lucas Murneg aeditus ecclesiae s. Petri in Monte viduus 47. filia Maria 12. Helena 6. Dorothea 4. famula Catharina 40.

Vir: Gorenjske družine (prvi popis prebivalstva)

1817

Število hiš v Poljčah:

Kraj:	1817	1830	1854	1890	1900
Poljče	26	27	27	28	36

Vir: Dežela (avtor Jure Sinobad)

1826

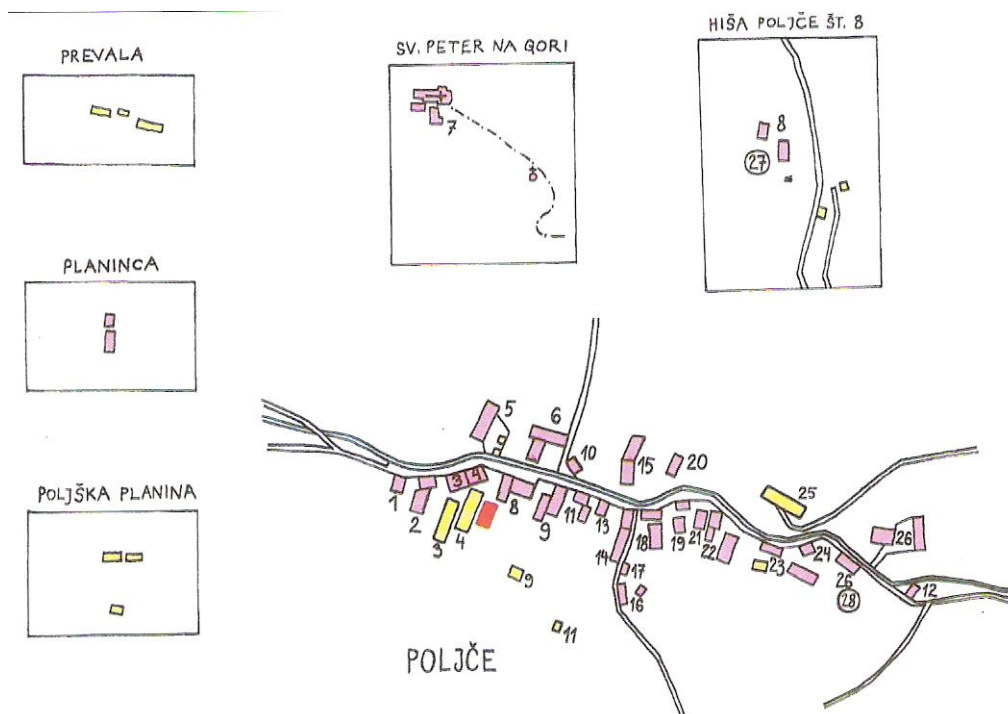

Poljče na karti franciscejskega katastra, 1926
Vir: Dežela (risba Jure Sinobad)

Spisek lastnikov hiš in hišna imena - Poljče (FK 1826 / RFK 1868):

NEOŠTEVILČENO: podružnična cerkev sv. Petra na Gori

- | | | |
|----|-------------------------------|---------------------------------------|
| 1 | Janša Jakob - ANŽEK | Smolej Katarina - ANŽEK |
| 2 | Paradiž Peter – PARADIŽ | Žvan Jožef - PARADIŽ |
| 3 | Olivčič Janez – OLIFC | Iskra Tomaž - OLIFC |
| 4 | Horvat Tomaž – PURGAR | Hrovat Janez - PURGAR |
| 5 | Meterc Andrej – RESMAN | Meterc Jakob - RESMAN |
| 6 | Pohar Jožef – PUŽMAN | Pohar Jožef - PUŽMAN |
| 7 | MEŽNARIJA POLJČE | MEŽNARIJA POLJČE/ pri p. c. sv. Petra |
| 8 | Legat Tomaž – ŽAMAR | Legat Jožef - ŽAMAR |
| 9 | Ferjan Janez – MATUČ | Ferjan Janez – MATUČ |
| 10 | Pohar Jožef - PUŽMANOVA KAJŽA | Pohar Jožef - PUŽMANOVA KAJŽA |
| 11 | Snoj Štefan – MLAKAR | Žark Jožef - MLAKAR |
| 12 | Tomc Ivan –TOMC | Sodja Jožef -TOMC |
| 13 | Šturm Gragor – JERNEJC | Šturm Gregor - JERNEJC /HOTEL |
| 14 | Gollmayer Gregor – METERC | Golmajer Gregor - METERC |
| 15 | Horvat Jožef – GVAŽAR | Hrovat Anton - GVAŽAR |
| 16 | Šlibar Valentin –JURKA | Golob Valentin -JURKA |
| 17 | Haan Karl - ŠRONCOVA KAJŽA | Škofič Jakob - ŠRONCOVA KAJŽA |
| 18 | Haan Karl – ŠRONC | Škofič Jakob - ŠRONC |
| 19 | Gašperin Blaž – BALANTEK | Kolman Marija - BAVANTEK (k. TROHA) |
| 20 | Vovk Jurij –JERNEJC | Šturm Valentin -JERNEJC |
| 21 | Legat Anton – KLINC | Medved Anton - KLINC |
| 22 | Murnik Franc – MURNIK | Murnik France - MURNIK |
| 23 | Avsenek Leon – JANC | Dovžan Anton – JANC |
| 24 | Avsenek Leon -JANČOVA KAJŽA | Dovžan Anton -JANČOVA KAJŽA |
| 25 | Avsenek Marija – MULEJ | Avsenik Jožef - MULEJ |
| 26 | Goričnik Tomaž – URBANC | GoričnikJožef - VRBANC |
- Oštevilčeno v letih 1826-1868:**
- 27 Hrovat Urh - URH, novooštevilčeno
Samotna kmetija, ki je prej spadala k št. 8. V Liber Parochialis: ŽAMARJEVA VALJARNICA.
- 28 Goričnik Jožef - VRBANC, novooštevilčeno
Hiša je prej spadala k št. 26.

Vir: Dežela (prepis iz franc. katastra – Jure Sinobad)

1850

Hotel Šturm, Poljče – ok. 1850. Begunčanom in okoličanom je bil dober turistični zgled bližnji Bled, od koder so gostje radi prihajali na izlet v Begunje. Podjetni begunjski kmetje so kmalu spoznali, da vsaka kočija, ki zavije v Begunje, pomeni lep pritok denarcev. Prvi, ki je praktično ukrepal, je bil kovač in izdelovalec tehtnic Gregor Šturm – Jernejčev iz Poljč. V središču Poljč je odprl gostilno, ki jo je do prihoda gorenjske železnice razširil na dve stavbi z urejenimi tujskimi sobami (60 postelj).

Vir: Dežela (avtor Jure Sinobad)

1881

Iz Begunj na Gorenjskem – Pri volitvi županstva 13. dne m. m. so bili Janez Gašparin, posestnik v Begunjah za župana, Valentin Sturm iz Polič in Matej Žnidar iz Zgoš pa za svetovalca izvoljeni.

Vir: Kmetijske in rokodelske novice, 12. 1. 1881

1882

Izpod Belega Kamna pri Begunjah na Gorenjskem 30. julija. [Izv. dop.] Kakor vsako leto, izbral sem si tudi letos poletno stanovališče v Polčah na Gorenjskem, — da si počijem v družbi prijateljev in znancev od trudnih preteklih dnij. Gostilničar gospod Šturm sprejel me je s svojo gospo soprogo prav prijazno in mislil sem, da bivam v družbi domačih, da sem v rodbinskem krogu.

V več hišah gospoda Šturmi stanuje 70 do 80 gostov iz Beča, Trsta, Ljubljane, s Štirskega, Hrvaškega in Angleškega, od katerih mi je navajati kot posebno odlične goste: Gospoda kranjskega deželnega predsednika A. Winkler, g. podadmirala barona Petz, g. višjega konzula viteza Kohen, iz Malte, g. glavarja okupacijske pisarne barona Albori, g. okrožne sodnije predstojnika Del Negro – vsi z družinami.

Letošnje leto je imenovani posestnik postavil stekleno shajalnico in kraj tako olepšal, da zadostuje vsem potrebam in terjatvam. Vsako leto dohaja v ta kraj vedno ve tujcev in Polče se morajo vsakemu, kateri dobrega zraka potrebuje, gorko priporočati. / J. S.

Vir: Slovenski narod, 1. 8. 1882

1883

Zahvala.

Za izkaze obširnega sočutja o boleznih in o smrti našega nepozabljivega soproga, očeta, brata, zeta in svaka, gospoda

Valentina Sturm-a,

za mnogoštevilno udeležbo pri pogrebu, za lepe in umetne vece, posebno za častni sprevod slavnih prostovoljnih požarnih bramb v Begunjah in mesta Radovljiškega zahvaljujejo se vsem iskreno

(103) **žalujoči sorodniki.**

Poljče, dne 20. februvarja 1883.

Slovenski narod, 22. 2. 1883



Vir: Slovenski narod, 6. 3. 1883

1904

Večerno predstavo priredi prost. gasilno društvo v Begunjah dne 19. marca t. l. v salonu g. V. Šturma v Poljčah. Spored: I. »Doktor Hribar«. Veseloigra v enem dejanju. II. »Bratranec« Burka v enem dejanju. Med odmorom igra gramofon. Začetek ob 7. uri zvečer. Vstopnina: Sedeži I. vrste 1 K, sedeži II. vrste 70 vin., stojšča 40 vin. Cisti dohodek bo za prezidavo gasilnega doma. K obilni udeležbi vabi odbor.

Vir: Gorenjec, 18. 3. 1904

1906

Zanimiv prirodni dogodek. Poleg vasi Poljče pri Begunjah so predzadnjo sredo med 3. in 4. uro popoldne začuli ljudje na polju kako je v gori kraj sv. Petra jelo bučati in pokati, kakor bi se lomilo skalovje. Prišlo je od vrha gore in se bližalo podnožju, bučalo in treskalo je pod zemljo venomer, pri tem se je drevje v gozdu lomilo kakor med najhujšim potresom. Hkrati pa šine iz zemlje ognjen steber, ki se je spiralasto vil proti nebu, na svojem vrstincu pa nesel hosto, ki jo je vrtil v zraku. Zatem pa se v ognjenem stebru začuje grom, kakor bi gora razpočila in bel dim se je zvalil po vzduhu. Vsled hudega zračnega pritiska je nastal tak vihar, da je vrgel nekega starčka, gredočega po cesti, na tla. Na mestu izbruha se je našlo težko, čudno po smoli smrdeče črno kamenje. Poskrbljeno je, da se stvar znanstveno preišče po strokovnjaku geološkega zavoda na Dunaju. Pravijo, da je to skrit gorak žveplen vrelc in da je vsled močnih žvepljenih plinov počila zemlja.

Vir: Gorenjec, 16. 6. 1906

1908

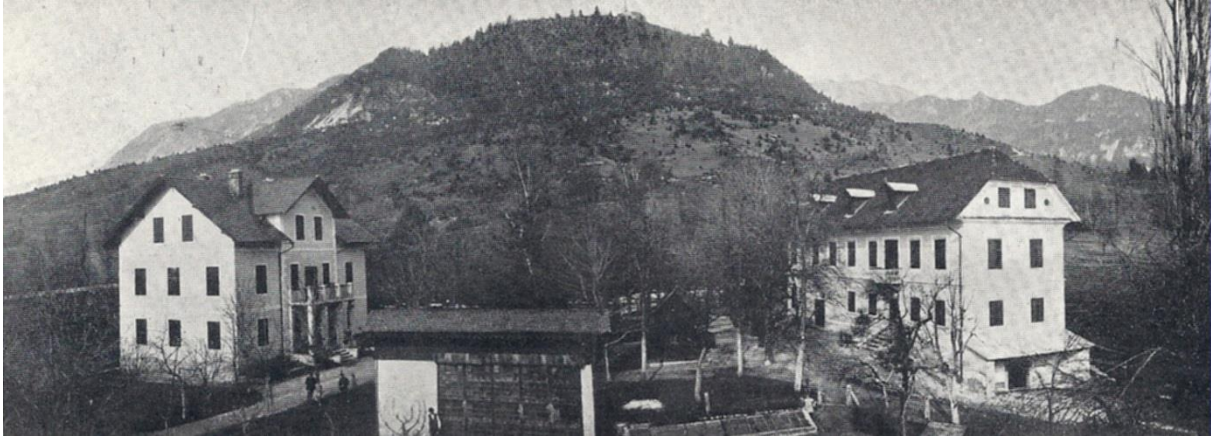

Hotel in penzion Šturm, 1908
Vir: Ilustrierte Reise und Bäder Zeitung



Oglas hotela in penziona Šturm, 1908
Vir: Ilustrierte Reise und Bäder Zeitung

1910

Baron Albori na Gorenjskem. V Poljče se je pripeljal na letovišče g. Šturma generalni nadzornik čet baron Albori, kjer ostane par mesecev.

Vir: Gorenjec, 16. 7. 1910

1912

Iz Begunj. Drugod ženitvujejo vedno bolj skromno, pri nas pa vedno bolj razkošno. Vsaj. priprave za eno letošnjih ženitnin so bile tolike, da je še gg. orožnike domače postaje jelo skrbeti, če bodo mogli sami skrbeti za rod ter so po posvetovanju z okrajnim glavarstvom preskrbeli pomoč od nekaterih sosednjih postaj. Sicer so je hrupna svatba vršila v treh domovanjih (v Poljčah), vendar je ostala orožniška pomoč nepotrebna. Lažje bi bil pomagal radovljiški gospod lekarnar, ki zna mačke preganjati — in teh je bilo tisto jutro po ženitnini kar na stove po naši občini.

Vir: Domoljub, 8. 2. 1912

1937

Poljče, 110-29-7-17-5. Sr so du zdr fin Radovljica 5 km, žand o pTt š žup Begunje 1.5 km, žel Lesce-Bled 4 km. Nm 560m. Lepo zgrajena podolžna vas v prisojnem gorskem vznožju in ob Blatnici, dostopna z avtom, 1/2 km z. od ban. ceste na Begunje. Preživlja se največ s kmetovanjem; ima plodne njive v ravnini, gozd in pašo pa v smeri na Begunjščico. Daleč znan zdrav kraj, priljubljeno letovišče s pensionom in prenočišči po zas. hišah. Za vasjo lep smuški teren. Zaznamovana pota kot Begunje; nad vasjo zaselek Sv. Peter (839 m) z enim najlepših razgledišč na Gorenjskem in znamenito gotsko podr. cerkvijo iz 2. pol. 15 stol. Stavba ima dve ladji, obokani v vsem obsegu. Ohranjenih je 25 slik na presno (pasion), ki jih je izvršil Jernej iz Loke (1530-1540). V stranskem oltarju Layerjev sv. Lenart; glavni oltar iz baročne dobe, ko so 1767 povečali presbiterij. Cerkev je stara božja pot. V dobi turških napadov so tu zažigali kresove.

Vir: Krajevni leksikon Dravske banovine, 1937

Josip Grom, posestnik na Polčah pri Begunjah na Gorenjskem, nam sporoča: »Bral sem vsakovrstno časopisje, tudi nemško. Vendar mi je »Domoljub« najbolj všeč, čeravno sem moral zaradi tega od ljudi, ki ne marajo resnice, marsikdaj slišati o listu slabe besede. Rojen sem bil leta 1859 v Smokuču, tam, kjer je bil rojen rajni prelat Tomo Zupan. Moji starši so pokopani na Rodnah:, kjer je bil do leta 1821 sedež brezniške fare. Moja krstna botra je bila nečakinja velikega pesnika Prešerna, doma na Vrbi in rojena v isti hiši kakor Prešeren. Listu bom ostal zvest še v prihodnje.«

Vir: Domoljub, 27. 10. 1937

1940

Poljče pri Begunjah. Ono nedeljo je tukaj umrla 84 letna Katarina Pohar, roi. Valland, p. d. Pužmanova mati. Pokojnica je bila daleč na okrog znana kot prava dobra krščanska žena. V njeni družini je bil »Domoljub« vedno dobrodošel gost. Bila je jako

požrtvovalna salezijanska sotrudnica ter imela za vse dobro, vedno odprto roko. Pokojnica je bila prava teta sal. ravnatelja gospoda Vallanda. Naj ji sveti večna luč!
Vir: Domoljub, 28. 2. 1940

1954



Pozicija Poljč, 1954

Vir: DAR (Selanov reliefni zemljevid)

1962



Tudi v Poljčah rastejo stanovanjski bloki

Glas, 3. 2. 1962

Računalniška obdelava: Kopirnica Sodja

1963



Delavci kmetijske zadruge Jelovica, ki so se že vselili v nova stanovanja pri Poljčah, pravijo, da je bilo življenje v barakah nevzdržno.

Vir: Glas, 3. 4. 1963

Poljče danes



Poljče na orto-foto posnetku, 2013
 Vir: geopedija.si

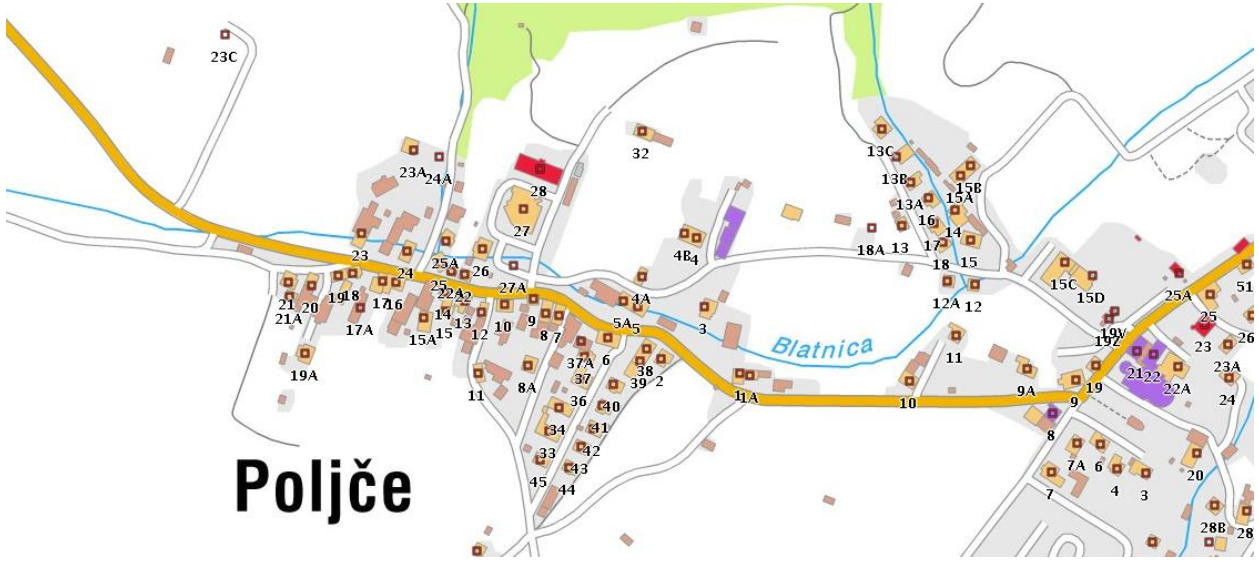

Poljče na topografski karti, 2013
 Vir: geopedija.si

Stare domačije v Poljčah

Anžek

Poljče št. 1 – Anžek (lastnik Janša Jakob, FK 1827), Anžek (lastnica Smolej Katarina, RFK 1868). // Poljče št. 21 – Pri Anžku.



Paradiž

Poljče št. 2 – Anžek (lastnik Paradiž Peter, FK 1827), Paradiž (lastnik Žvan Jožef, RFK 1868). // Poljče št. 20 – Pri Paradižu.

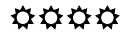

Olipc

Poljče št. 3 – Olipc (lastnik Olivčič Janez, FK 1827), Paradiž (lastnik Žvan Jožef, RFK 1868). // Poljče št. 19 – Pri Olifcu.



Purgar

Poljče št. 4 – Anžek (lastnik Horvat Tomaž, FK 1827), Purgar (lastnik Hrovat Janez, RFK 1868). // Poljče št. 18 – Pri Purgarju.



Resman

Poljče št. 5 – Resman (lastnik Meterc Andrej, FK 1827), Resman (lastnik Meterc Jakob, RFK 1868). // Poljče št. 23 – Pri Resmanu.



Pužman

Poljče št. 6 – Pužman (lastnik Pohar Jožef, FK 1827), Pužman (lastnik Pohar Jožef, RFK 1868). // Poljče št. 23 – Pri Paradižu.



Gorjak / Mežnarija Poljče

Poljče št. 7 – Mežnarija Poljče (Walloh, SA 1750-1859), Meshnar / Mežnarija Poljče (Vidi7, RFK 1750-1873). // **Poljče št. 29 – Pri Gorjaku**

Hišno ime izhaja iz lege domačije na vrhu gore. Staro hišno ime je bilo Pər Méžnar, saj je ob cerkvi sv. Petra stala mežnarija. Kmetija leži ob cerkvi sv. Petra na Rebru nad Poljčami.

Vir: RAGOR



Žamar

Poljče št. 8 – Žamar (lastnik Legat Tomaž, FK 1827), Žamar (lastnik Legat Jožef, RFK 1868). // **Poljče št. 17 – Pri Žamarju.**



Poljče, 1960-70

Vir: Begunc smo junc

Op (od desne): Žamarjeva hiša, Matučeva hiša ... zadaj Mlakarjeva in Šrančeva



Matuč

Poljče št. 9 – Matuč (lastnik Ferjan Janez, FK 1827), Matuč (lastnik Ferjan Janez, RFK 1868). // **Poljče št. 6 – Pri Matuču.**



Poljče, 1960-70

Vir: Begunc smo junc

Op (od desne): Žamarjeva hiša, Matučeva hiša ... zadaj Mlakarjeva in Šrančeva



Pužmanova kajža

Poljče št. 10 – Pužmanova kajža (lastnik Pohar Jožef, FK 1827), Pužmanova kajža (lastnik Pohar Jožef, RFK 1868). // **Poljče št. ?**



Mlakar

Poljče št. 11 – Mlakar (lastnik Snaj Štefan, FK 1827), Mlakar (lastnik Žark Jožef, RFK 1868). // **Poljče št. 15/a – Pri Mvakarju.**



Tomc

Poljče št. 12 – Tomc (lastnik Tomc Ivan, FK 1827), Tomc (lastnik Sodja Jožef, RFK 1868). // **Poljče št. 1 – Pri Toncu.**



Šturm

Poljče št. 13 – Jernejc (lastnik Šturm Gregor, FK 1827), Jernejc - hotel (lastnik Šturm Gregor, RFK 1868). // **Poljče št. 12 – Pri Metercu.**

Šturm Jurij (roj. 1771 / um. Poljče št. 13, 20. 11. 1819). Leta 1799 poroka z Pohar Jera (roj. ok. 1775).

Šturm Neža (roj. Poljče št. 13, 19. 1. 1801 / um. ?).

Šturm Lovrenc (roj. Poljče št. 13, 8. 8. 1803 / um. Kranj, 19. 12. 1863).

Okrajni ranar. Leta 1844 poroka z Peterca Marija iz Ljubljane / sobarica, gospodinja (roj. Ljubljana, 12. 9. 1818 / um. Ljubljana, 20. 3. 1892).

Šturm Gregor (roj. Poljče št. 13, 12. 3. 1806 / um. Poljče št. 13, 19. 1. 1870).

Ključavničar, posestnik. Leta 1825 poroka z Tavčar Marija z Zgoša št. 26 (roj. 19. 11. 1800 / um. Poljče št. 13, 10. 4. 1881).

Šturm Janez (roj. Poljče št. 13, 28. 8. 1808 / um. pred 1870). Ok. leta 1840 poroka z Rozman Katarino iz Kranja (roj. 13. 4. 1808).

Vir: gedbas.genealogy.net

Hotel Šturm, od. 1896 Vir: Koledar KS in GD Begunje



Hotel Šturm
Vir: Koledar KS in GD Begunje



Meterc

Poljče št. 14 – Meterc (lastnik Gollmayer Gregor, FK 1827), Meterc (lastnik Golmajer Gregor, RFK 1868). // **Poljče št. 1 – Pri Toncu.**



Gvažar

Poljče št. 15 – Gvažar (lastnik Horvat Jožef, FK 1827), Gvažar (lastnik Hrovat Anton, RFK 1868). // **Hiša je podrta.**

Hiše danes ni več. Na tem naslovu je bil v preteklosti hotel, ki so ga podrli ob gradnji centra.

Vir: RAGOR



Jurka

Poljče št. 16 – Jurka (lastnik Šlibar Valentin, FK 1827), Jurka (lastnik Golob Valentin, RFK 1868). // **Poljče št. 11 – Pri Jurku.**



Šroncova kajža

Poljče št. 17 – Šroncova kajža (lastnik Haan Karl, FK 1827), Šroncova kajža (lastnik Škofic Jakob, RFK 1868). // **Poljče št. ?**



Šronc

Poljče št. 18 – Šronc (lastnik Haan Karl, FK 1827), Šronc (lastnik Škofic Jakob, RFK 1868). // [Poljče št. 10 – Pri Šrncu.](#)

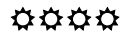

Bavantek

Poljče št. 19 – Balantek (lastnik Gašperin Blaž, FK 1827), Bavantek (lastnica Kolman Marija, RFK 1868), Troha // [Poljče št. 9 – Pri Bavantku.](#)



Jernejc

Poljče št. 20 – Jernejc (lastnik Vovk Jurij, FK 1827), Jernejc (lastnik Šturm Valentin, RFK 1868). // [Poljče št. ?](#)



Klinc

Poljče št. 21 – Klinc (lastnik Legat Anton, FK 1827), Klinc (lastnik Medved Anton, RFK 1868). // [Poljče št. 8 – Pri Klincu.](#)



Murnik

Poljče št. 22 – Murnik (lastnik Murnik Franc, FK 1827), Murnik (lastnik Murnik France, RFK 1868). // [Poljče št. 7 – Pri Murniku.](#)



Janc

Poljče št. 23 – Janc (lastnik Avsenek Leon, FK 1827), Janc (lastnik Dovžan Anton, RFK 1868). // [Poljče št. 6 – Pri Jancu.](#)



Jančkova kajža

Poljče št. 24 – Jančkova kajža (lastnik Avsenek Leon, FK 1827), Jančkova kajža (lastnik Dovžan Anton, RFK 1868), Troha // [Poljče št. ?](#).



Mulej

Poljče št. 25 – Mulej (lastnica Avsenek Marija, FK 1827), Mulej (lastnik Avsenik Jožef, RFK 1868). // [Poljče št. 5 – Pri Muleju](#).



Urbanc

Poljče št. 26 – Urbanc (lastnik Goričnik Tomaž, FK 1827), Urbanc (lastnik Goričnik Jožef, RFK 1868). // [Poljče št. 3 – Pri Vrbancu](#).



Urh

Poljče št. 27 – Urh (lastnik Hrovat Urh, RFK 1868). // [Poljče št. 6?](#)

Oštevilčeno v letih 1826-1868. / Samotna kmetija, ki je prej spadala k št. 8. V *Liber Parochialis* je zaznamek Žamarjeva valjarnica.

Vir: Dežela



Vrbanc

Poljče št. 28 – Vrbanc (lastnik Goričnik Jožef, RFK 1868). // [Poljče št. ?](#)

Oštevilčeno v letih 1826-1868. / Hiša je prej spadala k št. 26.

Vir: Dežela



Bitenc

Poljče št. 26 – Pri Bitencu.

Danes na mestu nekdanje domačije stoji stanovanjski blok.

Vir: RAGOR

